

報第30号

公益財団法人かしわざき振興財団経営状況報告書

令和5年（2023年）9月5日提出

柏崎市長 櫻井雅浩

令和5（2023）事業年度
事業計画及び予算

1 令和5年度の経営方針について

(1) はじめに

令和5年6月に開催する定時評議員会をもって評議員が任期満了を迎えるため、定款に基づき本年4月に評議員選定委員会を開催し、次期評議員の選任を行います。また、同様に理事及び監事についても改選期となりますので、定時評議員会において役員の選任を行います。これらのガバナンス事務を滞りなく進めることにより、公益財団法人としてより一層安定した機関運営を行ってまいります。

令和4年度における各施設の利用状況は、利用者数、利用料収入ともに前年度より回復してきています。令和元年度の状況に戻るには至っていませんが、新型コロナウイルス感染症が第5類へ引下げとなることが決まってからは、徐々に人の動きが活発になってきました。

中間期の決算見込みでは、光熱費の高騰や物価高の影響もあり、財団全体で6,000万円弱のマイナスでしたが、市当局から光熱費高騰による影響額を支援していただいたことにより、決算見込みは2,300万円前後のマイナスまで縮小すると思われまます。

令和4年度は、ほぼ全ての財団主催事業を開催することができました。今後は、更に制限が解除され利用者が戻って来ることが期待できます。

(2) 今年度の主な取組について

令和5年度は、西山ふるさと公苑、大崎温泉雪割草の湯、痴娯の家で新たな指定管理が始まります。また、西山自然体験交流施設（通称：ゆうぎオートキャンプ場）が4月から5年間指定管理施設として加わります。事業計画で提案したとおり、イベントの開催やインターネット予約、キャッシュレス決済の導入など4月20日からのキャンプ営業開始に向けて準備を進めています。

海洋センターにおいては、2年間の指定管理最終年度となります。雷音バーガーの販売など新たな事業をいくつか計画し、集客及び収支の改善にチャレンジしていきます。また、令和6年度からの指定管理者の応募については、今後公表される募集要項を確認した上で判断をしたいと考えています。

体育、文化、観光施設では、これから色々な制限が緩和、解除されていくため、コロナ禍前のように各種事業を予定どおり開催し、教室、講座に以前のような活気が戻るよう利用促進を図っていきます。スポーツ合宿は令和4年度から徐々に利用が戻ってきましたので、引き続き柏崎市スポーツ合宿誘致推進連絡協議会と連携し、受入れを拡大していきます。

市の新年度予算では、陸上競技場のスタンドの耐震補強と屋根のふき替え工事、アクアパーク50mプール軒天部の改修工事が予定されています。海洋センター、雪割草の湯、ふるさと公苑では、設備面の老朽化による修繕も計画されています。

組織マネジメントに関しては、西山地域3施設の指定管理を獲得できましたので、西山事業所準備室を廃止し、令和5年度から3施設の有機的な連携が図れるよう組織機構の改編を行い、数年後には西山事業所の開設が実現できるよう取り組んでいきます。また、10月からインボイス制度、翌年1月からは電子帳簿保存法に対応する必要があるため、職員研修を重ねるとともに設備面の準備も進めていきます。

4月からは2名の新採用職員が入社します。また、特定職職員7名のうち3名が

本年度から総合職に転換します。コロナ禍で職員採用を控えていたため、施設によっては職員数が定足数を下回り非正規の職員で補っていますが、これらの新戦力と雇用延長職員を十分に活用し、市民サービスの向上を図っていきます。あわせて、将来の幹部候補及び若手職員の育成にも引き続き取り組んでいきます。

(3) 財政状況について

昨年度より利用状況は回復してきたものの、令和4年度の決算見込みもマイナスとなりました。主な要因として、公益事業では体育施設のマイナスが大きく、特に教室事業の定員制限が影響しています。収益事業の海洋センター、雪割草の湯の財政状況が深刻で、運転資金のやり繰りも厳しい状況は昨年度と変わりません。

令和5年度の予算編成は、感染症の影響を加味しない予算としています。また、昨年度から光熱費が高騰していますが、電気・ガス料金は令和3年度実績で積算しましたので、財団全体で約300万円のマイナス予算となっています。コロナ禍で最悪な時期は脱し、徐々に回復の兆しが見えてきましたが、収益事業のプラスが大きくなると収支の改善は難しいため、昨年度に引き続き、公益収益問わず利用促進と費用縮減に強い姿勢で取り組んでいきます。また、本年11月まで市の子育て応援券換金業務を受託しましたが、元気発信プロジェクト業務など、収支の改善につながる業務があれば積極的に関わっていきます。

令和5年度からはコロナ禍の人数制限が解除され、マスク着用が個人の判断になり、人の流れが活発になっていくため、コロナ禍前よりも多くの市民から利用してもらうことを目指し、努力していきます。

2 令和5年度 事業概要

(1) 公1（公益目的事業）

ア 健康・スポーツ振興事業

子どもから高齢者まで、誰もが気軽にスポーツや運動に取り組む機会を提供し、多くの市民の健康づくりや生きがいに貢献します。

少子高齢化、人口減少、多様化する利用者ニーズに応えるため、市場調査及び研修に取り組みます。

(ア) 各種スポーツ教室、競技会などの実施

a スポーツ教室

総合体育館、アクアパーク及びスポーツハウスにおいて、市民のスポーツ技能向上や健康増進を図るために各種スポーツ教室を実施します。

〈主な教室〉

- ・各種フィットネス ・ヨガ ・水中歩行 ・クラス別スケート ・太極拳
- ・体幹（コア）運動 ・親子水泳 ・カーリング ・フラダンス ・タヒチアンダンス
- ・アクアビクス ・硬式テニス ・シニアスポーツ ・ジュニアヒップホップダンス
- ・クラス別水泳

b 競技会等

総合体育館、荒浜野球場及びアクアパークにおいて、競技会や大会などを主催又は共催で開催し、市民や選手の体力、競技力の向上とスポーツの普及を図ります。

〈主な競技会・大会〉

- ・第21回小学生(3・4年生) ティーボール大会 (主催)
- ・第13回かしわざき振興財団旗争奪柏崎ナイター野球大会 (主催)
- ・第2回かしわざき振興財団旗カップ争奪柏崎壮年ナイター野球大会 (主催)
- ・第10回かしわざき振興財団カップ争奪高校バドミントン大会 (主催)
- ・第21回小学生室内ティーボール大会 (主催)
- ・第22回室内グラウンドゴルフ大会 (主催)
- ・第17回柏崎アクアパーク水泳記録会 (主催)
- ・第6回えちゴンカップ柏崎アクアパーク水球競技大会 (共催)
- ・第10回全日本ジュニア(U17)水球競技選手権大会 (共催)

c イベント、講習会等

総合体育館、アクアパークにおいて、各種イベントを開催することや講習会を実施することにより、スポーツを通じた市民の交流並びにスポーツの啓発及び振興を図ります。

〈主なイベント、講習会〉

総合体育館事業所

- ・バドミントン交流会 (年2回)
- ・ソフトバレーボール交流会 (年2回)
- ・骨盤体操 (仮称) **【新規】**
- ・ラージボール卓球交流会
- ・トランポリン体験会 (年2回)
- ・ラケットテニス交流会
- ・地域向け健康推進プログラム
- ・トレーニング相談

アクアパーク事業所

- ・水上安全講習会 (着衣泳)
- ・こどもの日イベント
- ・アクアパーク夏の感謝祭
- ・アクアパーク冬の感謝祭
- ・夏コレ2023
- ・スケート団体指導

(イ) スポーツ施設の管理運営 (貸与)

市民や競技団体などから安心・安全に利用してもらうため、施設やトレーニング機器等の適正管理を行うとともに、接遇など利用者サービスの向上に一層努めながら施設の提供を行います。

さらに、これらの施設を活用し、行政と連携を図りながら合宿誘致など市外県外からの利用も推進していきます。

〈市スポーツ施設15施設〉

- ・柏崎市総合体育館
- ・新潟県立柏崎アクアパーク
- ・佐藤池野球場
- ・柏崎市スポーツハウス
- ・佐藤池第2野球場
- ・海岸公園運動場 (少年広場)
- ・佐藤池サッカーコート
- ・柏崎市陸上競技場
- ・柏崎市荒浜運動場
- ・柏崎市武道館
- ・西山総合体育館
- ・白竜公園テニスコート
- ・西山総合グラウンド
- ・駅前公園テニスコート
- ・西山野球場

(ウ) 市からの受託事業

a パワーリハビリ事業 (アクアパーク) **【継続】**

高齢者の健康の維持・管理のため介護予防事業を市と協働して取り組みます。また、トレーニング施設の有効活用を図るため、天候を気にせず気軽にできる有酸素運動を市民に広くPRし、市民の健康増進に努めます。

b 学校水泳授業受託事業（アクアパーク）【継続】

令和4年度は枇杷島小学校、第一中学校、第三中学校、東中学校の水泳授業をスポーツハウス及びアクアパークで実施しました。今年度も、施設の有効活用を図るとともに柏崎市や当該学校と連携し学校の水泳授業が充実したものであるように努めます。

(エ) 自主事業

アクアパークのアイスリンク供用期間に企業などの広告を募集、作成し、リンクサイドに設置して、広告料を徴収します。

〈広告の規格〉

仕様：アルミ複合版、カットシート（カラー）、縦1.2m×横2.4m

料金：掲出料6万円1シーズン（税込）、製作費4万円（作成時のみ、税込）

イ 文化振興事業

(ア) 芸術文化活動普及振興のための主催事業の実施

a アルフォーレ

地域密着型による文化事業を中心に、質の高い各事業を継続するとともに安心・安全で快適な施設運営を維持します。

また、市民が気軽に集える施設として、市民参加を前提としたパブリックイベント等振興事業を継続しつつ、柏崎古典フェスティバルを始めとした地域の魅力発信事業に努め、市民の誇れる施設を目指し、新たな事業の可能性について模索していきます。

〈主な主催・共催事業〉

- ・ 野外おんがく堂@劇場広場（共催）
- ・ 小学生音楽劇鑑賞会
- ニッセイ名作シリーズ 音楽劇「精霊の守り人」
- ・ 群馬交響楽団（ファミリー向けコンサート）（共催）
- ・ クリスマス・ツィメルマンピアノ・リサイタル
- ・ アルフォーレ特選寄席「柳亭小痴楽・桂宮治二人会」
- ・ 池辺晋一郎 音楽の不思議
- ・ 宮田大 チェロ・リサイタル
- ・ Fresh Artist Concert
- ・ 子どもステージフェスティバル
- ・ ピアノリレーコンサート
- ・ ロビーコンサート
- ・ アルフォーレ柏崎市民文化祭

b 産業文化会館

著名人による文化講演会事業の実施及び冬季閑散期に演劇フェスティバルを開催し、地域の活性化・市民文化の向上に努めます。

また、市内の文化団体等と連携し市民参加事業を開催し、利用促進及び地域の文化振興を目指します。

〈主な主催・共催事業〉

- ・ 文化講演会
- ・ 第29回柏崎演劇フェスティバル
- ・ 世界文化講座
- ・ フリーマーケット&市民団体参加型イベント
- ・ 柏崎トレインアトラクション

(イ) 歴史、文化等の理解を深め、学術、教育に資する展示や体験活動事業の実施

a アルフォーレ

芸術文化活動の普及・振興を図るために、体験活動などの事業を実施します。

〈主な体験活動事業〉

- ・子ども体験会（弦楽・合唱） ・ピアノ演奏体験 ・バックステージ体験

b 産業文化会館

参加者の多い各種教室や新規教室を開講し、市民に芸術文化などの教授と啓発を図ります。

〈カルチャー教室〉

- ・初めての寄せ植え教室 ・クラフトバンド教室 ・かぎ針編み初心者教室
- ・ルーシーダットン ・つまみ細工 ・書道教室

(ウ) 文化施設の管理運営（貸与）

市民や文化団体等の利用促進を図るため、附属設備を含めた施設利用を希望する方については、舞台専門スタッフを配して適切な助言と技術提供を行います。

また、施設利用に関する事務手続・問合せについては、受付専門の職員を配置して、懇切丁寧な接遇、案内に努めてまいります。

〈文化関連施設〉

- ・柏崎市文化会館アルフォーレ ・柏崎市産業文化会館

ウ 観光振興事業

観光レクリエーションの振興に資するための環境整備や施設の管理運営（貸与）

(ア) 海浜公園駐車場

番神・東の輪海水浴場に隣接する海浜公園駐車場の環境整備、管理を行い海水浴客の誘客を図ります。

(イ) 西山ふるさと公苑

西山地域の重要施設として、道の駅の機能をいかしながら、常に賑わいのある施設を目指し、人々が交流する機会を提供します。さらに再編された地域コミュニティセンターや各実行委員会などとの連携を密にして、地域の振興と賑わいの創出を図ります。また、貸館については、施設の特色をいかした活用方法の提案などを積極的にPRすることで稼働率の向上を図ります。一方、広報活動については、ホームページやSNSの活用で広域にわたり施設、イベントのPRを行うとともに、他の道の駅とも協働することで地域の方はもとより、市外の方にも愛着を感じてもらえる施設を目指します。

〈主なイベント・体験事業〉

- ・さくらまつり ・ふるさと祭り ・賑わいづくり「軽トラック市&フリーマーケット」
- ・クラフトビールまつり ・鑑賞事業 ・つるし雛^{びな}かざり ・痴娯の家サテライト展示
- ・新そば祭り ・クリスマスイルミネーション ・夏休み子ども体験教室

(ウ) 痴娯の家

郷土玩具のコレクションを柏崎市の観光資源の一つとして、財団管理施設と連携を図り利用促進に努めます。また、柏崎コレクションビレッジ三館で連携し、市内宿泊施設等へのパンフレット、チラシの配布を行い入館者の増加を図ります。

〈主なイベント・体験事業〉

- ・春季展「ガラス工芸展」 ・夏季展「郷土玩具からSDGsを考える」
- ・秋季展「赤物玩具展 病除け」 ・コレビレ蚤の市（春・秋）

- ・夏季体験教室（餅つきうさぎ作り、廃材を利用して工作、なぞ解き郷土玩具クイズ第2弾）
- ・ワークショップ（クリスマスツリー起き上がり作り、すずきみみずく作り）

(エ) 西山自然体験交流施設（ゆうぎオートキャンプ場）

指定管理初年度は、インターネット予約、キャッシュレス決済を導入し、利便性の向上を図り集客増加と業務の効率化を図ります。また、充実した設備と自然を生かしたイベントや教室を開催していきます。雪割草の湯、西山ふるさと公苑と連携して、3施設が相乗効果により、今まで以上に賑わうよう取り組みます。

<主なイベント・体験事業>

- ・ソトアソビソトゴハン
- ・苔ワークショップ
- ・星空観察会
- ・昆虫ナイトツアー
- ・夏祭り
- ・シーユース雷音パン作り教室

(2) 収1（収益事業等）

ア 宿泊施設、温浴施設、駐車場等の管理運営（貸与）

(ア) 柏崎海洋センター（シーユース雷音）

新型コロナウイルス感染症の影響により、多人数での宴会や会食利用の伸び悩みが続く状況でしたが、各種制限の緩和により需要の増加が見込まれるため、今年度は、集客宣伝活動をより一層活発に行い、売上げの増収を目指します。また、費用の縮減策として、食事のサービス形態の変更等営業形態の工夫でサービスの質は堅持しながら効率化を目指します。

<主なイベント事業>

- ・ランチバイキング（4月、9月、10月、11月、1月、3月 各2日間）
- ・海で朝のヨガ&モーニング（5月）
- ・どんぶり屋さん（6月 2日間）
- ・ステーキランチ（7月、12月）
- ・BBQ&ハワイアンショー（8月）
- ・パンづくりとランチ子供会プラン（11月、1月）
- ・テイクアウト特別BOX（2月）
- ・弁当テイクアウト（通年）
- ・雷音バーガー販売
- ・宿泊・日帰りプラン
- ・大花火大会宿泊プラン
- ・レディース宿泊プラン
- ・くつろぎ宿泊プラン
- ・ゴルフ宿泊パック
- ・らくらく日帰りプラン
- ・三送会・六送会日帰り会食パック
- ・SUP体験宿泊プラン販売
- ・海洋性レクリエーションプログラムの構築

(イ) 大崎温泉雪割草の湯

西山地域を始め、市民に愛される温浴施設として、多くの方に活用していただくために、イベントの実施や割引プランの提供、宣伝などを積極的に行います。また、近隣の公共施設、民間施設との連携による利用促進を図るとともに、高齢者利用促進のための地域公共交通とのタイアップや、利用が増えつつあるファミリー層に向けた情報発信を積極的に行い、新たな顧客とリピーターの獲得に努めます。引き続き海水浴客を中心とした観光客の利便施設として、他市町村の施設とも連携しながら地域の観光産業の振興に努めます。

<主なイベント事業等>

- ・各種割引サービスの実施
- ・風呂の日イベント
- ・回数券の日
- ・和室利用促進イベント
- ・手作りカレーの日
- ・お誕生日プレゼント
- ・敬老の日イベント
- ・リサイクルバザー
- ・お食事処三角くじ
- ・新年お楽しみイベント
- ・スタンプ集めてガラポン大会

(ウ) 駅前ふれあい広場駐車場

自動精算システムにより、市民の誰もが気軽に利用できる低廉な料金設定で駐車場を提供します。

イ 公益目的事業に附帯する収益事業の実施

公益目的事業を実施する上で、お客様の利便性を向上させ、収入を確保するために、売店・自動販売機などを設置し、販売事業を行います。

また、各施設における利用のうち公益目的利用に該当しない興行などの営利目的の貸与などについても、収益事業として実施します。

公益財団法人 かしわざき振興財団機構一覧

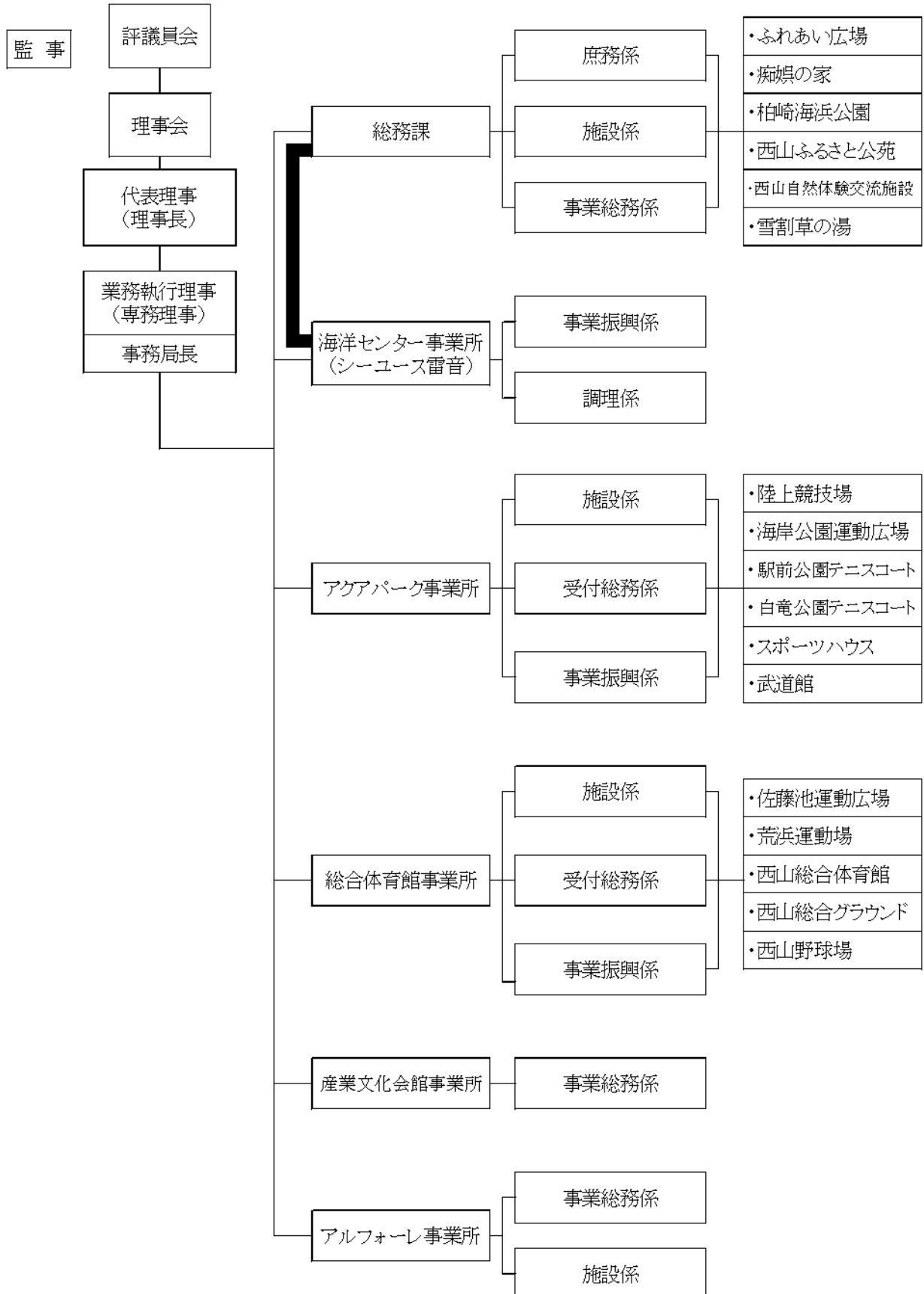

令和5年度 公益財団法人かしわざき振興財団 収支予算書（損益計算ベース）

I 一般正味財産増減の部

1 経常増減の部

経常収益

(単位：千円)

科目	公益目的事業会計 (公1)	収益事業等会計 (収1)	法人会計	合計
基本財産運用益	0	0	133	133
基本財産受取利息	0	0	1	1
基本財産受取配当金	0	0	132	132
事業収益	728,749	178,182	0	906,931
指定管理料	545,838	8,476	0	554,314
事業収益	45,043	1,177	0	46,220
受託収益	6,880	0	0	6,880
利用料	130,688	34,567	0	165,255
入場料	300	19,950	0	20,250
宿泊料	0	46,400	0	46,400
食事料	0	58,787	0	58,787
売店収益	0	8,825	0	8,825
受取寄付金	2,544	0	0	2,544
受取寄付金	2,544	0	0	2,544
雑収益	24,011	6,799	178	30,988
受取利息	275	2	19	296
雑収益	23,736	6,797	159	30,692
経常収益 合計	755,304	184,981	311	940,596

経常費用

(単位：千円)

科目	公益目的事業会計 (公1)	収益事業等会計 (収1)	法人会計	合計
事業費	769,482	170,980		940,462
報酬	20,233	167		20,400
給料	100,520	28,972		129,492
手当等	38,565	13,882		52,447
賞与引当金繰入額	12,583	2,542		15,125
法定福利費	27,253	8,019		35,272
福利厚生費	826	215		1,041
退職給付費用	10,257	2,614		12,871
臨時雇賃金	52,775	22,996		75,771
報償費	1,160	0		1,160
旅費交通費	961	62		1,023
営業活動費	0	50		50
消耗品費	24,079	4,208		28,287
燃料費	1,380	177		1,557
印刷製本費	3,302	282		3,584
光熱水費	163,375	31,652		195,027
修繕費	29,189	1,200		30,389
通信運搬費	4,047	1,100		5,147
広報宣伝費	4,846	522		5,368
手数料	11,522	5,725		17,247
保険料	2,407	499		2,906
委託料	209,466	6,913		216,379
賃借料	11,688	2,433		14,121
食材費	0	20,083		20,083
原材料費	2,260	0		2,260
消耗什器備品類	2,267	56		2,323
売店商品仕入費	0	3,753		3,753
負担金	2,320	633		2,953

(単位：千円)

科目	公益目的事業会計 (公1)	収益事業等会計 (収1)	法人会計	合計
減価償却費	3,965	1,972		5,937
租税公課	27,761	10,173		37,934
雑費	475	80		555
管理費	0	0	3,249	3,249
報酬			1,428	1,428
給料			46	46
手当等			48	48
賞与引当金繰入額			4	4
法定福利費			212	212
福利厚生費			9	9
退職給付費用			5	5
旅費交通費			21	21
会議費			50	50
消耗品費			14	14
光熱水費			258	258
印刷製本費			1	1
通信運搬費			28	28
手数料			699	699
委託料			2	2
賃借料			418	418
負担金			4	4
租税公課			1	1
雑費			1	1
経常費用 合計	769,482	170,980	3,249	943,711
当期経常増減額	△ 14,178	14,001	△ 2,938	△ 3,115
当期経常外増減額	0	0	0	0
税引前当期一般正味財産増減額	△ 14,178	14,001	△ 2,938	△ 3,115
法人税、住民税及び事業税			70	70
他会計振替額	11,063	△ 14,001	2,938	0
当期一般正味財産増減額	△ 3,115	0	△ 70	△ 3,185

令和4（2022）事業年度
決算に関する書類

1 経営概観

令和4年度末から新型コロナウイルス感染症の収束が見え始め、各施設の利用状況にも明るい兆しが見えてきました。

令和5年6月に役員及び評議員の任期満了を控え、定款に基づき評議員選定委員会を組織し、去る4月18日に評議員選定委員会を開催しました。次期評議員には、現評議員7名の方々の再任を決定しました。また、理事・監事の選任などガバナンスに関する改選事務を進めています。

指定管理者制度の対応では、海洋センターが2年間の指定期間の1年目を終え、新型コロナウイルス感染症の影響のある中でしたが、徐々に個人の宿泊や合宿利用が戻り始めたことで前年度より状況は回復しました。更新を迎えた西山ふるさと公苑、雪割草の湯、前回落選した西山自然体験交流施設は公募による選定となりましたが、当財団が指定管理者として選定され、本年4月1日から5年間の指定管理がスタートしました。痴娯の家は、非公募で3年間の指定管理期間で更新となりました。

施設の利用状況は、全体でコロナ禍前の令和元年度と比較すると利用人数が約81%、利用料収入が約73%まで回復してきました。前年度のような、新型コロナウイルス感染症拡大防止のための緊急事態宣言や新潟県特別警報による臨時休館は一度もなく通常どおりの営業ができました。

体育施設では、トレーニング室やスポーツ教室の定員数などの人数制限をして営業したため、利用人数の大きな増加にはつながりませんでした。主催事業は、3つの事業を中止しましたが、ほぼ予定どおり開催することができました。野外施設は、利用人数、収入ともコロナ禍前の85%を超えるまで回復しています。

文化施設は、主催・共催事業、展示・体験活動事業ともに全て予定どおり開催することができました。特に、アルフォーレでは開館10周年を記念して様々な催しを実施しました。また、年明けから貸館の人数制限が撤廃され、会議室、ホールの利用が伸びています。産業文化会館では、年度末から飲食を伴う会合も徐々に増えているので、今後も利用増加が期待できます。

観光施設では、痴娯の家を除くと大きく利用が伸びています。西山ふるさと公苑は、イベントの集客が多く、西山地域の賑わいの拠点となっています。海浜公園駐車場は、海水浴客の増加と営業日数を増やしたことにより利用台数が伸びました。

収益施設では、ふれあい広場駐車場において産業文化会館の利用が戻ったことで利用台数がコロナ禍前を上回りました。雪割草の湯は、年明けから利用状況が好転してコロナ禍前の数字に近づいています。海洋センターにおいては、他施設と比べると戻りが鈍くコロナ禍前にはまだ遠い状況です。宿泊は70%以上回復してきましたが、日帰りの宴会、BBQの利用が戻ってきません。

令和4年度の決算は、公益目的事業においては、398万円のマイナスです。要因としては、感染症の影響で利用が戻らなかったことが挙げられます。中間期の決算見込みでは、財団全体で6,000万円弱のマイナスでしたが、市当局から光熱費高騰による影響額を支援していただいたことでマイナス幅を大幅に縮小することができました。

収益事業については、収益事業等(収1)の雪割草の湯、海洋センターがマイナス決算ですが、ふれあい広場駐車場の利用台数増加、市の燃料費等高騰対策緊急支援事業及び子育て応援券臨時交付事業受託による収入増加により、収益事業全体で約586万円のプラスとなり、中間期のマイナス決算見込みからプラスに転じることができま

した。法人会計を含めた財団全体では、79万円弱のマイナス決算となりました。

新型コロナウイルス感染症は、5月8日から感染症法上の第5類に位置付けられることになり、世の中の動きが急激な勢いで戻ってきています。人手不足という懸念もありますが、この流れに乗り遅れないように体制の整備、職員採用など考えていきます。公益財団法人として公益認定基準である収支相償を堅持しつつ、安定した健全経営を維持していきます。

2 令和4年度 事業概要

定款（第4条）に掲げられている公益目的事業は、新型コロナウイルス感染症の感染防止対策を講じながら実施しました。

収益事業については、公益目的事業のための必要な財源を獲得する事業として実施しました。

(1) 公益目的事業

ア 健康・スポーツ振興事業

(ア) 各種スポーツ教室、競技会などの実施

a スポーツ教室

新型コロナウイルス感染防止対策を十分にとりながら、総合体育館、アクアパーク、スポーツハウス、テニスコートにおいて、シニアスポーツ、エアロビクス、水泳、アイススケート、カーリング、テニスを始め健康増進のためのスポーツ教室を開催しました。親子運動あそび教室の新設やラージボール卓球教室の復活など、幅広い年代を対象に市民の健康増進のためのスポーツ教室を開催しました。

<詳細別表 P24>

b 競技会等

総合体育館、荒浜運動場、アクアパークにおいて、高校生バドミントン大会（交流大会として規模を縮小して実施）、市民ナイター野球大会、全日本ジュニア（U17）水球競技選手権大会（共催）などを開催し、競技力の向上及び普及に努めました。

<詳細別表 P25>



親子運動あそび教室



ラージボール卓球交流会

(イ) スポーツ施設の管理運営（貸与）

新型コロナウイルス感染防止対策に努めながら、市内15の体育施設の管理運営を行いました。

<詳細別表 P25>



テニス教室

【管理施設】

- | | |
|--------------|--------------|
| ① 柏崎市総合体育館 | ⑨ 県立柏崎アクアパーク |
| ② 佐藤池野球場 | ⑩ スポーツハウス |
| ③ 佐藤池第2野球場 | ⑪ 少年広場 |
| ④ 佐藤池サッカーコート | ⑫ 陸上競技場 |
| ⑤ 荒浜運動場 | ⑬ 武道館 |
| ⑥ 西山総合体育館 | ⑭ 白竜公園テニスコート |
| ⑦ 西山総合グラウンド | ⑮ 駅前公園テニスコート |
| ⑧ 西山野球場 | |

(ウ) その他

a 学校水泳授業補助事業

令和3年度から教育委員会の要請を受け、市内小学校1校、中学校3校の水泳授業補助をアクアパーク及びスポーツハウスで行いました。

令和4年度は、授業回数56回、参加人数は延べ3,585人でした。



学校水泳授業

b アイスリンク広告事業

アクアパークのアイスリンク供用期間に企業向けの広告宣伝スペースを有償で提供しました。

令和4年度は、4社の企業から広告掲載に協力いただきました。

c 出張講座事業

松波コミュニティセンターに出向き、体幹(コア)運動やニュースポーツの講座を開催しました。

実施回数6回、延べ人数85人でした。



アイスリンク広告事業

イ 文化振興事業

(ア) 芸術文化活動普及振興のための主催事業の実施

a アルフォーレ

令和4年度の主催・共催事業はホールの収容率を徐々に100%へ近づけることを目指す試みを実施し、お客様への安全を最優先しながら、鑑賞事業において9つの主催事業を行いました。特に今年度は、アルフォーレ開館10周年を記念して、公募により市内在住の45名の合唱団を結成し、半年間に及ぶ練習を経て、池辺晋一郎氏、プロの指揮者・合唱団メンバーと共に「未来へつなぐコンサート」を開催しました。また、各種団体との連携した共催事業も、計4事業を実施しました。



柏崎市文化会館アルフォーレ10周年記念
未来へつなぐコンサート

<詳細別表 P26>

b 産業文化会館

令和4年度の文化講演会には、テレビなどのメディアで活躍され棋士から投資家へ転身された桐谷広人さんの講演会を開催しました。年齢層も10代から70代までと幅広く、ユニークに人生を語る内容で、楽しく分かりやすく大変好評でした。冬のイベントとして定着している柏崎演劇フェスティバルでは、市民が参加し手作りの演劇を作り上げることで、特色ある地域文化を発信しました。また、地元団体等と連携を取り、各種事業を実施して地域の振興に寄与するとともに、参加型イベントの機会を提供しました。



桐谷広人さん講演会

<詳細別表 P26>

(イ) 歴史、文化等の理解を深め、学術、教育に資する展示や体験活動事業の実施

a アルフォーレ

柏崎古典フェスティバル2022プレイベントとして、古典芸能「狂言」を楽しく学べるワークショップを開催し、市民が芸術文化に親しむ機会を作りました。

また、ピアノ演奏体験を始めとする各種体験事業を行い、ホール施設に関心を持ってもらう機会を企画しました。



ワークショップ~ようこそ、狂言の世界へ~

<詳細別表 P27>

b 産業文化会館

各種カルチャー教室の開催を通じて、市民の生涯学習の意欲に応え、併せて健康増進の機会を作りました。また、新規教室も開講し、多彩な体験の場を提供しました。

<詳細別表 P27>



カルチャー教室
「お花の雑貨」

(ウ) 文化施設の管理運営（貸与）

令和4年度は、新型コロナウイルスの感染防止対策に関するガイドラインの緩和に伴い、徐々に展示会利用などの事業者を中心に貸館利用が戻り始め、アルフォーレ及び産業文化会館の利用者数もコロナ禍前の7割近くまで回復しました。

<詳細別表 P27>

- ① 文化会館アルフォーレ
- ② 産業文化会館

ウ 観光振興事業

(ア) 観光振興、産業振興、地域活性化に資するための環境整備や施設の管理運営（貸与）

番神・東の輪海水浴場に隣接する柏崎海浜公園においては、昨年度よりも営業日数を6日増やして駐車場を営業しました。

道の駅西山ふるさと公苑においては、感染防止対策を十分に行い、「西山クラフトビールまつり」や「キッチンカーまつり」等の飲食を中心としたイベントを積極的に実施し集客に努めました。また、年間を通し多彩なイベントを各種団体と協力して行い、つるし



西山クラフトビールまつり

雛飾りひなを始めとする展示事業も実施しました。あわせて、地域観光の拠点として地元特産品等の販売や観光案内、雑誌への掲載、ラジオやテレビ番組でPRを行うことで産業振興と地域の活性化に取り組みました。

<詳細別表 P27～29>

- ① 柏崎海浜公園
- ② 西山ふるさと公苑

(イ) 観光振興に資するための生活文化・サブカルチャーの展示

柏崎コレクションビレッジ痴娯の家において、新型コロナウイルスの感染防止対策を講じ、約1万点ある日本国内の郷土玩具を展示するなど、それぞれの持

つ魅力や由来・言い伝えを紹介しました。昨年度に引き続き、新潟県の支援事業「にいがたぐるっとミュージアム！」に参加し集客に努めました。また、春季展「寅・とら・虎」、夏季展「昭和少年雑誌ふろくマンガ展」、秋季展「押し花絵作品二人展」を開催しました。

<詳細別表 P27、28>



押し花ワークショップ

(2) 収 1 収益事業等

ア 宿泊施設、温浴施設、駐車場等の管理運営（貸与）

(ア) 柏崎海洋センター（シーユース雷音）

自粛ムードであった団体利用が徐々に緩和され、水泳を始め学生のスポーツ合宿や大会等に参加する宿泊で利用されるようになりました。夏休みは水泳、バスケット、野球といったスポーツ合宿での長期宿泊利用がありました。9月にはシンガポールと韓国水球チームの利用があり、冬休みと3月は水泳の団体とU17水球大会の利用がありました。また、風の陣、えんま市、花火大会などのイベントが復活したので、個人の宿泊も戻ってきました。全国旅行支援や楽宿かしわざきの集客支援施策により利用促進の効果がありましたが、宴会や会食等の利用にはつながりませんでした。市からの委託事業でキラキラ未来プロジェクトを受託しました。指定管理（2年間）の1年目は、各種支援を頂きましたが、黒字化は達成できませんでした。

<詳細別表 P29、30>

(イ) 大崎温泉雪割草の湯

ロビーの一角に柏崎のコレクターから協力をいただき、「昭和レトロコーナー」を設置しました。また、「プレミアム付回数券販売」や「アロマ、超音波トリートメントイベント」、食事処での三角くじなどの新たな取組を行うことで集客に努めました。衛生環境が重要な施設であるため、引き続き新型コロナウイルス感染症対策もガイドラインに沿った三密対策や施設の消毒

写真はイメージです

シーユース雷音
ランチバイキング
6月/1日・2日・3日
11:30~14:00 【最終受付 13:30】 予約制
5月23日/9時より予約受付開始
☆お客様には、魚のメイン料理1品をお出しします。
その他、前菜・サラダ・デザートなどはバイキング形式でご用意いたします。
※空席状況によっては当日のご案内も出来ませんが事前のご予約をお勧めします。

住所：柏崎市西港町12-11
お問い合わせ：TEL 0257-22-5740



昭和レトロコーナー「なつかし屋大崎商店」

などを徹底し、安全で安心して利用できる施設の管理運営を行いました。

<詳細別表 P30>

(ウ) 駅前ふれあい広場駐車場

誰もが気軽に利用できる低い料金設定で利用に供しました。駅前という好立地から市民や来柏者の利便施設として広く活用されています。産業文化会館の利用が戻り始めたことで、利用台数、利用料収入ともにコロナ禍前の状況に戻りました。

<詳細別表 P30>

イ 公益目的事業に付帯する収益事業の実施

公益目的事業を実施する上で、お客様の利便性を向上させ、収入を確保するために売店・自動販売機などを設置し販売事業を行いました。

また、各施設における利用者のうち公益目的利用に該当しない興行など営利目的の貸与などについても収益事業とし、会計を収益事業等に区分しています。

3 別表（事業一覧表）

(1) 健康スポーツ振興事業

ア スポーツ教室

(ア) アクアパーク事業所

	水泳関連	令和4年度		令和3年度	
		延回数	延人数	延回数	延人数
1	初級水泳教室（全3コース）	120	829	116	1,024
2	中級水泳教室（全2コース）	80	519	76	402
3	上級水泳教室（全2コース）	80	484	76	608
4	チャレンジ（全3コース）	148	613	156	749
5	一般水泳教室 初級コース	40	96	18	53
6	一般水泳教室 デイコース（全2コース）	80	802	76	806
7	一般水泳教室 月曜ナイトコース	40	350	38	392
8	一般水泳教室 金曜ナイトコース（全2コース）	80	836	76	782
9	ニコニコ水泳教室	60	948	58	898
10	エンジョイスイミング	40	386	39	418
11	親子水泳コース	20	58	39	356
12	水中歩行教室（全3コース）	120	1,219	110	1,090
13	アクアビクス教室（全4コース）	160	1,486	151	1,579
14	めだか水泳教室（全7コース）	187	3,221	210	4,445
15	水中お散歩教室	158	1,072	214	1,277
16	夏休み短期めだか教室	36	899	36	1,161
	小計	1,449	13,818	1,489	16,040
	アイスリンク関連	令和4年度		令和3年度	
		延回数	延人数	延回数	延人数
1	はじめてコース（全2コース）	24	174	10	95
2	ジュニアコース（全2コース）	18	133	20	198
3	アドバンスコース（全1コース）	3	5	5	22
4	スマイルコース	9	26	12	63
5	カーリング	12	60	14	70
6	冬休み短期コース（全3コース）	9	64	15	163
	小計	75	462	76	611
	スポーツハウス関連	令和4年度		令和3年度	
		延回数	延人数	延回数	延人数
1	女性健康教室	40	1,101	39	1,191
2	リズム体操教室	40	1,029	39	1,001
3	いきいき健康体操教室	40	751	39	767
	小計	120	2,881	117	2,959
	テニスコート関連	令和4年度		令和3年度	
		延回数	延人数	延回数	延人数
1	硬式テニス教室	20	93	10	49
	小計	20	93	10	49
	合計	1,664	17,254	1,692	19,659

(イ) 総合体育館事業所

	教室名	令和4年度		令和3年度	
		延回数	延人数	延回数	延人数
1	ヨガ教室（全6コース）	219	3,373	197	2,644
2	太極拳教室（全2コース）	60	464	76	708
3	シニアスポーツ教室	38	459	33	401
4	体幹（コア）運動教室（全2コース）	75	1,643	38	923
5	エアロビクス教室（全12コース）	465	8,563	451	7,698
6	ジュニアダンス教室	33	213	19	92
7	ズンバ（全3コース）	119	3,146	112	2,679
8	フラダンス	33	240	17	154
9	タヒチアンダンス	33	221	18	142
10	親子運動あそび教室	9	80	0	0
11	ラージボール卓球教室（全2コース）	20	126	0	0
12	ワンデイ・おためし教室各種	203	3,156	223	3,163
	合計	1,307	21,684	1,184	18,604

※人数制限付きで定期教室実施

イ 競技会

	期日	事業名	入場者数
1	4月3日(日)	アクアパーク記録会	198人
2	5月5日(木・祝)	柏崎アクアパーク「こどもまつり」	857人
3	5月18日(水)	ラージボール卓球交流会	31人
4	5月29日(日)	ラケットテニス交流会	33人
5	6月18日(土)	全国小学校ティール大会柏崎予選	11チーム(135人)
6	6月27日、8月1日、8月29日、9月26日 10月31日、11月28日 全て月曜日	出前教室(松波コミセン)	延べ85人
7	7月3日(日)	水上安全講習会	中止
8	7月3日(日)	ナツコレ'22(アクアパーク)	1,210人
9	7月11日(月)～8月19日(金)	財団旗争奪柏崎ナイター野球大会	15チーム(延べ322人)
10	8月10日(水)	夏休みこどもトランポリン体験会	38人
11	8月24日(水)～9月27日(火)	柏崎ナイター壮年の部	6チーム(延べ124人)
12	9月10日(土)	秋季ソフトバレーボール交流会	中止
13	9月17日(土)～19日(月・祝)	第6回えちゴソカップ水球競技大会(共催)	350人
14	9月23日(金・祝)	柏崎アクアパーク「夏の感謝祭」	832人
15	10月30日(日)	アイスリンクオープンイベント	122人
16	11月12日(土)	秋季バドミントン交流会	41人
17	12月24日(土)	小学生室内ティール大会	中止
18	12月28日(水)～29日(木)	かしわぎ振興財団高校生バドミントン交流大会	男女延べ420人
19	1月22日(日)	冬の感謝祭(アクアパーク)	865人
20	1月28日(土)	冬季ソフトバレーボール交流会	7チーム(41人)
21	1月29日(日)、2月26日(日)、3月26日(日)	背骨コンディショニング講習会	延べ46人
22	2月22日(水)	室内グラウンドゴルフ大会	126人
23	3月11日(土)	春季バドミントン交流会	29人
24	3月29日(水)	春休みこどもトランポリン教室	3組(延べ46人)

ウ 施設利用状況

	施設	令和4年度					令和3年度				
		利用者数	開館日数	利用日数	利用率(日数)	利用料収入	利用者数	開館日数	利用日数	利用率(日数)	利用料収入
1	総合体育館	154,621人	351日	351日	100.0%	19,438,735円	148,690人	335日	335日	100.0%	18,713,215円
2	佐藤池野球場	21,994人	244日	104日	42.6%	1,477,340円	19,354人	230日	97日	42.2%	1,350,260円
3	佐藤池第2野球場	4,383人	249日	85日	34.1%	318,100円	3,611人	250日	89日	35.6%	364,400円
4	佐藤池サッカーコート	2,190人	249日	53日	21.3%	127,020円	1,905人	250日	45日	18.0%	148,335円
5	柏崎市荒浜運動場	8,914人	249日	109日	43.8%	558,630円	8,412人	250日	124日	49.6%	690,040円
6	西山総合体育館	12,414人	311日	302日	97.1%	1,015,470円	11,111人	301日	298日	99.0%	949,090円
7	西山総合グラウンド	495人	238日	38日	16.0%	41,920円	406人	228日	42日	18.4%	47,500円
8	西山野球場	3,886人	238日	60日	25.2%	394,130円	4,439人	228日	53日	23.2%	334,620円
9	県立柏崎アクアパーク	120,419人	350日	350日	100.0%	39,927,797円	91,427人	307日	307日	100.0%	28,968,732円
10	柏崎スポーツハウス	32,520人	358日	356日	99.4%	4,533,550円	31,442人	345日	345日	100.0%	4,728,830円
11	少年広場	10,665人	365日	262日	71.8%	465,385円	11,587人	299日	252日	84.3%	495,595円
12	柏崎市陸上競技場	53,177人	365日	290日	79.5%	1,335,860円	29,474人	183日	160日	87.4%	710,390円
13	柏崎市武道館	15,465人	308日	306日	99.4%	1,276,300円	13,432人	295日	295日	100.0%	1,073,160円
14	白竜公園テニスコート	13,928人	272日	263日	96.7%	3,081,025円	8,646人	171日	166日	97.1%	2,033,660円
15	駅前公園テニスコート	16,001人	290日	274日	94.5%	3,871,433円	16,313人	276日	251日	90.9%	4,019,399円

(2) 文化振興事業

ア 主催・共催事業

(ア) アルフォーレ事業所

	期日	事業名	主催/共催	入場者数
1	5月22日(日)	野外おんがく堂@劇場広場	共催	2,268人
2	8月7日(日)	夏休み親子でおでかけ♪ファミリークラシックwith金子三勇士	主催	404人
3	9月19日(月・祝)	キエフ・クラシック・バレエ『チャイコフスキー夢の3大バレエ～名場面集～』	主催	742人
4	10月9日(日)、12月17日(土)、3月18日(土)	ロビーコンサートinアルフォーレ Vol.23 Vol.24 Vol.25	主催	3公演191人
5	10月20日(木)	小中学生音楽鑑賞会「東京混声合唱団」	共催	延べ1,194人
6	11月13日(日)	柏崎古典フェスティバル2022 綾子舞アルフォーレ公演	共催	550人
7	11月19日(土)	柏崎古典フェスティバル2022 池辺晋一郎 音楽の不思議 狂言を探究してみよう!	主催	566人
8	11月26日(土)	柏崎古典フェスティバル2022 アルフォーレ特選寄席 立川志の輔独演会	主催	644人
9	12月8日(木)	辻井伸行 日本ツアー 2022/23	共催	1,055人
10	12月11日(日)	第5回アルフォーレ ピアノリレーコンサート	主催	210人
11	1月22日(日)	柏崎市文化会館アルフォーレ10周年記念 未来へつなぐコンサート	主催	558人
12	2月5日(日)	アルフォーレ子どもステージフェスティバル	主催	350人
13	3月25日(土)	Fresh Artist Concert	主催	439人
14	2月5日(日)～2月22日(水)	市民文化活動支援事業 アルフォーレ 柏崎市民文化祭	主催	1,197人

(イ) 産業文化会館事業所

	期日	事業名	主催/共催	入場者数
1	6月11日(土),12日(日)	柏崎トレインアトラクション' 22	共催	287人
2	9月25日(日)	文化講演会(桐谷広人)	主催	234人
3	10月30日(日)	さんぶんフリーマーケット・OH! KASHI	主催	1,030人
4	12月8日(木)	世界文化講座(韓国編)	主催	20人
5	1月28日(土),29日(日)	第28回柏崎演劇フェスティバル 劇団 THE風・FOU 「ドアをあければいつも-FOUR SISTERS-」	主催	116人
6	2月4日(土)	第28回柏崎演劇フェスティバル かしわざき朗読サークル たろうの会 「雪女 他作品」	主催	203人
7	2月12日(日)	第28回柏崎演劇フェスティバル かしわざき語り部の会 「むかしばなし」	主催	170人
8	2月19日(日)	第28回柏崎演劇フェスティバル 演劇集団タカダshow劇場 「過疎DE閉校ラブソディ」	主催	54人
9	2月23日(木・祝)	第28回柏崎演劇フェスティバル 柏崎高校演劇部 「ざつもくりん」	主催	102人

イ 展示・体験活動事業
 (ア) アルフォーレ事業所

	期日	事業名	延参加者数
1	4月、5月、6月、7月、8月、9月	スタインウェイ・ヤマハが弾ける♪ピアノ演奏体験	126人
2	7月6日(水)～8月8日(月)	柏崎市文化会館アルフォーレ10周年記念サイン色紙展	1,422人
3	10月15日(土)	ワークショップ ～ようこそ狂言の世界へ～	27人
4	12月3日(土)	柏崎ジュニアオーケストラ・柏崎少年少女合唱団 見学・体験会	16人
5	12月28日(水)	冬休みアルフォーレ バックステージツアー	30人

(イ) 産業文化会館事業所

	期日	教室名	入場者数
1	5月～7月	お花の雑貨アレンジメント	18人
2	4月～6月・10月～12月	初めての寄せ植え教室(火)	99人
3	5月～6月・10月～12月	初めての寄せ植え教室(土)	34人
4	5月～7月・9月～11月	かぎ針編み初心者教室	62人
5	5月～7月・9月～11月	クラフトバンド教室	111人
6	5月～7月・9月～11月	やさしい体ほぐしルーシーダットン	135人
7	5月～7月・9月～11月	お休み前の体ほぐし	113人

ウ 施設利用状況

施設	区分	令和4年度					令和3年度				
		利用者数	開館日数	利用日数	利用率 (日数)	利用料収入	利用者数	開館日数	利用日数	利用率 (日数)	利用料収入
アルフォーレ	大ホール	35,633人	261日	160日	61.3%	10,827,542円	26,151人	271日	160日	59.0%	11,010,720円
	マルチホール	12,836人	304日	202日	66.4%	3,708,760円	8,846人	286日	179日	62.6%	2,895,536円
	その他	62,802人	---	---	---	3,697,775円	49,123人	---	---	---	3,170,417円
	計	111,271人	---	---	---	18,234,077円	84,120人	---	---	---	17,076,673円
産業文化会館	文化ホール	17,731人	302日	108日	35.8%	4,822,490円	12,633人	271日	92日	33.9%	4,042,100円
	大ホール	11,995人	320日	138日	43.1%	5,209,560円	5,233人	296日	76日	25.7%	2,298,320円
	その他	19,960人	347日	330日	---	6,810,475円	18,303人	296日	277日	---	5,023,989円
	計	49,686人	---	---	---	16,842,525円	36,169人	---	---	---	11,364,409円

(3) 観光振興事業

ア 施設利用状況

(ア) 柏崎海浜公園(夏期有料駐車場利用状況)

	利用台数	営業期間	営業期間中日照時間	営業日数	利用料収入
令和4年度	4,639台	7/16(日)～7/18(月)、 7/24(日)～8/15(月) (7/23、8/4雨天中止)	177.1h	25日	4,704,100円
令和3年度	4,008台	7/22(木)～7/25(日)、 7/31(土)～8/15(日) (8/10雨天中止)	144.1h	19日	4,068,900円

(イ) 痴娯の家

	入館者数			利用料収入
	大人	こども	計	
令和4年度	715人	66人	781人	281,800円
令和3年度	936人	46人	982人	340,900円

(ウ) 西山ふるさと公苑

	入館者数	利用料収入	西山ショップ売上
令和4年度	53,612人	330,350円	3,214,320円
令和3年度	41,003人	95,730円	2,820,208円

イ 体験活動事業

(ア) 痴娯の家

	期日	事業名	入場者数
1	8月1日(月)～8月14日(日)	なぞ解き郷土玩具クイズ(夏の体験事業)	12人
2	8月1日(月)～8月14日(日)	ビニール凧作り、ミニこけし絵付け(夏の体験事業)	6人
3	10月15日(土), 20(木)	押し花絵作品二人展 安達愛子 畠山洋子(ワークショップ)	18人

ウ 主催・共催事業

(ア) 痴娯の家

	期日	事業名	入場者数
1	4月9日(土)～5月15日(日)	春季展「寅・とら・虎」	84人
2	4月29日(金・祝), 30(土)	柏崎コレクションビレージ「蚤の市」	453人
3	7月9日(土)～8月21日(日)	夏季展「昭和少年雑誌ふろくマンガ展」	185人
4	10月1日(土)～11月6日(日)	秋季展「押し花絵作品二人展 安達愛子 畠山洋子」	196人
5	10月8日(土), 9(日)	柏崎コレクションビレージ「蚤の市」	541人

(イ) 西山ふるさと公苑

	期日	事業名	入場者数
1	4月9日(土)	西山さくらまつり(実行委員会)	1,100人
2	4月27日(水)	園芸教室 苔玉コース	7人
3	4月29日(金・祝)	キッチンカーまつり(収益事業)	400人
4	4月29日(金・祝)～5月15日(日)	中国蘭展	会期中3,518人
5	5月1日(日)	園芸教室 春の寄せ植え教室	17人
6	5月14日(土)	出張たたこう館	56人
7	5月21日(土)、22日(日)	西山クラブビールまつり	2,300人
8	5月24日(火)	園芸教室 苔ぼっくりコース	11人
9	6月5日(日)	にしやま賑わい軽トラック市(実行委員会)	1,200人
10	6月22日(水)	園芸教室 ボトルガーデン	9人
11	6月26日(日)、7月2日(土)・8日(金)全3回	ラベンダー体験(収益事業)	9人
12	7月23日(土)	子ども体験教室(DIY教室)	22人
13	7月23日(土)～8月14日(日)	夏まつり縁日コーナー	851回
14	8月6日(土)	夏休み子ども体験教室(星空観察会)	62人
15	9月10日(土)、11日(日)	西山クラブビールまつり	3,600人
16	9月19日(月・祝)	にしやま賑わい軽トラック市(実行委員会)	2,500人
17	10月9日(日)	キッチンカーまつり(収益事業)	1,100人
18	10月27日(木)～11月6日(日)	にしやまふるさと祭り文化祭(実行委員会)	会期中1,979人
19	11月3日(木)	にしやま新そばまつり	690人
20	11月3日(木)～6日(日)	キルト展	会期中1,339人
21	11月13日(日)	にしやま賑わい軽トラック市(実行委員会)	3,000人
22	11月20日(日)	園芸教室 クリスマス寄せ植え教室	15人
23	11月19日(土)～12月25日(日)	クリスマスイルミネーション	会期中2,565人
24	11月19日(土)～12月25日(日)	クリスマスリース&キャンドルホルダーWS	8人
25	12月17日(土)、18日(日)	クリスマスライブ	会期中503人
26	12月25日(日)	書初め教室	大雪のため中止
27	1月14日(土)～29日(日)	私たちの宝物展(痴娯の家サテライト展示)	会期中651人
28	2月28日(火)～3月26日(日)	つるし <small>びな</small> かざり	7,893人

(4) 収益事業等

ア 施設利用状況

(ア) 柏崎海洋センター

	令和4年度			令和3年度		
	人数	室稼働率	利用料収入	人数	室稼働率	利用料収入
宿泊	団体	3,223人	34.2%	927人	9.4%	18,477,420円
	個人	4,430人		1,017人		
日帰り	10,672人		37,637,805円	2,067人		3,412,510円
雑収益			4,315,660円			5,165,170円
計	18,325人		84,452,900円	4,011人		27,055,100円

(イ) 大崎温泉雪割草の湯

	入場者数	利用料収入			
		入浴	食事	売店ほか	計
令和4年度	36,440人	16,427,410円	10,330,541円	3,228,616円	29,986,567円
令和3年度	31,777人	14,286,870円	8,310,270円	2,417,835円	25,014,975円

(ウ) 駅前ふれあい広場駐車場

	利用台数	利用料収入
令和4年度	43,018台	15,051,238円
令和3年度	37,631台	13,109,893円

イ 主催・共催事業

(ア) 柏崎海洋センター

	期日	事業名	利用人数
1	6.9.10.11月(年4回)	ランチバイキング	303人
2	7月26日(火)	花火大会宿泊、日帰りBBQプラン	233人
3	11月、1～2月	パンづくりとランチ 子ども会プラン	0人
4	通年(夏季以外)	日帰りプラン	431人
5	通年(夏季以外)	レディース宿泊プラン	94人
6	11月～3月	くつろぎ宿泊プラン 5ベッド(1泊4食付) (1泊3食付)	中止
7	通年(冬季以外)	ゴルフ宿泊パック	19人

(イ) 大崎温泉雪割草の湯

	期日	事業名	入場者数
1	4月13日(水)～30日(土)	リサイクルバザー	期間中1,623人
2	6月15日(水)～7/10日(日)	リサイクルバザー	期間中2,225人
3	9月1日(木)～9月30日(金)	わくわくバザー	期間中1,901人
4	9月19日(月・祝)	敬老の日(75歳以上入館料半額)	132人
5	10月1日(日)～11月15日(火)	リサイクルバザー	期間中4,025人
6	11月26日(土)、27日(日)	いい風呂の日イベント	期間中424人
7	12月17日(土)～1月9日(月・祝)	プレミアム回数券販売	118冊
8	1月4日(水)	新年ガラボン大会	191人
9	1月5日(木)～2月26日(日)	チケット集めてガラボン大会チケット配布	1017回(抽選回数)
10	2月25日(土)、26日(日)	2月風呂の日イベント	期間中481人
11	3月4日(土)～4月2日(日)	雪割草シーズンキャンペーン(雪割草の里入場者割引・プレゼント応募)	186人(応募数)
12	毎月11日	回数券の日(入場ポイント2倍)	-
13	毎月22日	夫婦の日(入場ポイント2倍)	-
14	毎月26日	風呂の日(無料入場券配布)	-
15	毎月1回	手作りカレーの日(手作りカレー販売)	-

4 評議員会、理事会等に関する事項

(1) 評議員会

開催日	会議名	会議内容
R4. 6. 24	第 15 回評議員会	<ul style="list-style-type: none"> ・ 令和 3 年度事業報告の承認 ・ 令和 3 年度計算書類（貸借対照表及び正味財産増減計算書）及び附属明細書並びに財産目録の承認 ・ 令和 4 年度事業計画及び予算について

(2) 理事会

開催日	会議名	会議内容
R4. 5. 26	第 43 回理事会	<ul style="list-style-type: none"> ・ 規則・規程の一部改正の件 ・ 令和 3 年度事業報告の件 ・ 令和 3 年度計算書類（貸借対照表及び正味財産増減計算書）及び附属明細書並びに財産目録の件 ・ 定時評議員会招集の件
R4. 10. 26	第 44 回理事会	<ul style="list-style-type: none"> ・ 規則・規程の一部改正の承認 ・ 評議員選定委員会外部委員の選任の件 ・ 指定管理事業の新規及び更新申請の件 ・ 令和 4 年度事業中間報告の件
R5. 3. 22	第 45 回理事会	<ul style="list-style-type: none"> ・ 規則・規程の一部改正の件 ・ 次期評議員候補者推薦の件 ・ 令和 5 年度事業計画の件 ・ 令和 5 年度予算の件

(3) 相談役会

開催日	会議名	会議内容
R4. 6. 29	第 12 回相談役会	<ul style="list-style-type: none"> ・ 令和 3 年度事業報告、決算報告について ・ 令和 4 年度事業計画、予算について

5 職員の状況

	正職員	契約職員等	計
男	24	41	65
女	17	41	58
計	41	82	123

※役員を含まない。（令和 5 年 5 月 1 日現在）

6 役員等に関する事項

(1) 役員

(令和5年4月1日現在)

役名	氏名	選任年月日	担任職務
理事	猪俣 哲夫	R 1. 6. 21	理事長
〃	中山 徹	R 2. 4. 1	専務理事
〃	新野 良子	H23. 4. 1	理事
〃	遠藤 春治	H29. 6. 21	〃
〃	関矢 浩章	H23. 4. 1	〃
〃	山田 明彦	H29. 6. 21	〃
監事	今井 享次	H28. 6. 20	監事
〃	西巻 康之	H29. 2. 13	〃

(2) 評議員

役名	氏名	選任年月日	担任職務
評議員	行田 宏文	H27. 6. 19	評議員
〃	小林 知明	R 1. 6. 21	〃
〃	佐藤ちづ子	〃	〃
〃	白川 信彦	〃	〃
〃	永寶 幸江	〃	〃
〃	原 吉隆	H23. 4. 1	〃
〃	山波 剛	R 1. 6. 21	〃

(3) 相談役

役名	氏名	選任年月日	担任職務
相談役	藤巻 均	H23. 4. 1	相談役
〃	坂井 和之	H30. 4. 1	〃
〃	堀 敏昭	R 1. 11. 1	〃

令和4年度計算書類（貸借対照表及び正味財産増減計算書）
及び附属明細書並びに財産目録

貸借対照表

令和5年3月31日現在

公益財団法人かしわざき振興財団

(単位:円)

科 目	当年度	前年度	増 減
I 資産の部			
1. 流動資産			
現金預金	342,609,301	326,332,782	16,276,519
未収金	5,018,964	7,061,266	△ 2,042,302
前払金	78,931	63,520	15,411
商品	1,875,501	501,245	1,374,256
有価証券	0	0	0
立替金	434,131	1,319,210	△ 885,079
仮払金	0	24,718	△ 24,718
流動資産合計	350,016,828	335,302,741	14,714,087
2. 固定資産			
(1) 基本財産			
定期預金	13,200	13,200	0
投資有価証券	33,000,000	33,000,000	0
基本財産合計	33,013,200	33,013,200	0
(2) 特定資産			
退職給付引当資産	32,128,766	30,303,132	1,825,634
特定資産合計	32,128,766	30,303,132	1,825,634
(3) その他固定資産			
建物	108,408	126,348	△ 17,940
構築物	1,943,954	2,380,335	△ 436,381
ソフトウェア	0	41,040	△ 41,040
車両運搬具	1	1	0
什器備品	5,563,417	7,560,155	△ 1,996,738
展示物	1,400,000	1,400,000	0
リース資産	5,456,736	8,680,968	△ 3,224,232
電話加入権	147,784	147,784	0
投資有価証券	2,500,000	2,500,000	0
その他固定資産合計	17,120,300	22,836,631	△ 5,716,331
固定資産合計	82,262,266	86,152,963	△ 3,890,697
資産合計	432,279,094	421,455,704	10,823,390
II 負債の部			
1. 流動負債			
未払金	63,767,513	50,935,245	12,832,268
前受金	7,541,411	6,260,280	1,281,131
預り金	1,200,586	1,279,166	△ 78,580
仮受金	39,710	27,750	11,960
賞与引当金	15,155,490	15,827,321	△ 671,831
流動負債合計	87,704,710	74,329,762	13,374,948
2. 固定負債			
リース債務	5,456,736	8,680,968	△ 3,224,232
退職給付引当金	32,128,766	30,303,132	1,825,634
固定負債合計	37,585,502	38,984,100	△ 1,398,598
負債合計	125,290,212	113,313,862	11,976,350
III 正味財産の部			
1. 指定正味財産			
指定正味財産合計	33,013,200	33,013,200	0
(うち基本財産への充当額)	33,013,200	33,013,200	0
2. 一般正味財産			
その他一般正味財産	273,975,682	275,128,642	△ 1,152,960
一般正味財産合計	273,975,682	275,128,642	△ 1,152,960
(うち特定資産への充当額)	0	0	0
正味財産合計	306,988,882	308,141,842	△ 1,152,960
負債及び正味財産合計	432,279,094	421,455,704	10,823,390

貸借対照表内訳表

令和 5 年 3 月 31 日現在

公益財団法人かしわざき振興財団

(単位:円)

科 目	法人会計	公益目的事業 会計	収益事業等 会計	内部取引等 消去	合 計
I 資産の部					
1. 流動資産					
現金預金	137,482,897	162,632,719	42,493,685		342,609,301
未収金	35,221,212	3,340,496	3,873,031	△ 37,415,775	5,018,964
前払金	0	69,531	9,400		78,931
商品	0	0	1,875,501		1,875,501
立替金	45,611	388,520	0		434,131
仮払金	0	0	0		0
流動資産合計	172,749,720	166,431,266	48,251,617	△ 37,415,775	350,016,828
2. 固定資産					
(1) 基本財産					
定期預金	13,200	0	0		13,200
投資有価証券	33,000,000	0	0		33,000,000
基本財産合計	33,013,200	0	0	0	33,013,200
(2) 特定資産					
退職給付引当資産	32,128,766	0	0		32,128,766
特定資産合計	32,128,766	0	0	0	32,128,766
(3) その他固定資産					
建物	0	1	108,407		108,408
構築物	0	1,934,595	9,359		1,943,954
車両運搬具	0	0	1		1
什器備品	506,329	4,933,311	123,777		5,563,417
展示物	0	0	1,400,000		1,400,000
リース資産	0	1,867,968	3,588,768		5,456,736
電話加入権	72,800	74,984	0		147,784
投資有価証券	2,500,000	0	0		2,500,000
その他固定資産合計	3,079,129	8,810,859	5,230,312	0	17,120,300
固定資産合計	68,221,095	8,810,859	5,230,312	0	82,262,266
資産合計	240,970,815	175,242,125	53,481,929	△ 37,415,775	432,279,094
II 負債の部					
1. 流動負債					
未払金	3,298,960	76,686,778	21,197,550	△ 37,415,775	63,767,513
前受金	0	6,285,447	1,255,964		7,541,411
預り金	1,035,503	95,550	69,533		1,200,586
仮受金	27,630	0	12,080		39,710
賞与引当金	5,494	12,151,772	2,998,224		15,155,490
流動負債合計	4,367,587	95,219,547	25,533,351	△ 37,415,775	87,704,710
2. 固定負債					
リース債務	0	1,867,968	3,588,768		5,456,736
退職給付引当金	32,128,766	0	0		32,128,766
固定負債合計	32,128,766	1,867,968	3,588,768	0	37,585,502
負債合計	36,496,353	97,087,515	29,122,119	△ 37,415,775	125,290,212
III 正味財産の部					
1. 指定正味財産					
指定正味財産合計	33,013,200	0	0		33,013,200
(うち基本財産への充当額)	33,013,200	0	0		33,013,200
2. 一般正味財産					
その他一般正味財産	171,461,262	78,154,610	24,359,810		273,975,682
一般正味財産合計	171,461,262	78,154,610	24,359,810		273,975,682
(うち特定資産への充当額)	0	0	0		0
正味財産合計	204,474,462	78,154,610	24,359,810	0	306,988,882
負債及び正味財産合計	240,970,815	175,242,125	53,481,929	△ 37,415,775	432,279,094

正味財産増減計算書

令和4年4月1日から令和5年3月31日まで

公益財団法人かしわざき振興財団

(単位:円)

科 目	当年度	前年度	増 減
I 一般正味財産増減の部			
1. 経常増減の部			
(1) 経常収益			
基本財産運用益	132,000	132,000	0
基本財産受取配当金	132,000	132,000	0
事業収益	898,323,969	761,272,913	137,051,056
指定管理料	614,778,060	567,461,199	47,316,861
受託収益	8,495,922	6,398,441	2,097,481
事業収益	31,924,569	30,635,840	1,288,729
利用料	133,144,034	107,702,591	25,441,443
入場料	16,709,210	14,627,770	2,081,440
宿泊料	42,499,435	12,021,509	30,477,926
食事料	44,833,911	17,724,051	27,109,860
売店収益	5,938,828	4,701,512	1,237,316
受取補助金等	2,000,000	0	2,000,000
受取民間助成金	2,000,000	0	2,000,000
受取寄付金	2,679,000	2,489,000	190,000
雑収益	39,372,838	43,140,470	△ 3,767,632
受取利息	7,187	7,398	△ 211
雑収益	39,365,651	43,133,072	△ 3,767,421
経常収益計	942,507,807	807,034,383	135,473,424
(2) 経常費用			
事業費	940,127,438	827,711,900	112,415,538
報酬	17,543,364	15,595,215	1,948,149
給料	124,864,118	122,753,655	2,110,463
手当等	53,948,787	60,975,606	△ 7,026,819
賞与引当金繰入額	15,149,996	15,824,403	△ 674,407
法定福利費	33,854,623	34,316,884	△ 462,261
福利厚生費	774,103	1,161,543	△ 387,440
臨時雇賃金	73,759,852	65,239,072	8,520,780
報償費	562,500	266,046	296,454
退職給付費用	12,943,325	13,262,234	△ 318,909
旅費交通費	307,269	74,541	232,728
営業活動費	52,395	13,230	39,165
消耗品費	25,291,626	23,083,973	2,207,653
燃料費	1,173,197	1,081,710	91,487
印刷製本費	2,237,559	1,808,959	428,600
光熱水費	241,963,134	168,016,391	73,946,743
修繕費	31,205,906	27,293,427	3,912,479
通信運搬費	4,452,108	4,386,515	65,593
広告宣伝費	3,044,258	3,722,350	△ 678,092
手数料	18,747,077	10,437,705	8,309,372
保険料	2,436,987	2,405,815	31,172
委託料	200,256,490	194,194,080	6,062,410
貸借料	9,711,628	8,773,208	938,420
食材費	17,928,737	7,868,819	10,059,918
原材料費	1,982,809	1,904,696	78,113
消耗什器備品費	2,094,680	914,401	1,180,279
売店商品仕入費	1,618,717	1,214,426	404,291
負担金	2,711,375	4,603,922	△ 1,892,547
減価償却費	6,832,259	7,628,288	△ 796,029
租税公課	32,170,346	28,702,370	3,467,976
雑費	508,213	188,416	319,797

科 目	当年度	前年度	増 減
管理費	3,169,328	4,573,434	△ 1,404,106
報酬	1,454,968	1,444,484	10,484
給料	37,771	19,413	18,358
手当等	46,089	39,322	6,767
賞与引当金繰入額	5,494	2,918	2,576
法定福利費	207,107	205,202	1,905
福利厚生費	6,856	7,395	△ 539
退職給付費用	3,945	1,918	2,027
旅費交通費	6,565	6,220	345
会議費	17,885	16,461	1,424
消耗品費	2,332	2,208	124
燃料費	0	9,829	△ 9,829
印刷製本費	25	53	△ 28
光熱水費	257,308	214,701	42,607
通信運搬費	24,643	21,395	3,248
手数料	668,047	695,955	△ 27,908
委託料	0	440	△ 440
貸借料	416,110	456,702	△ 40,592
消耗什器備品費	2,000	119	1,881
負担金	2,461	1,031	1,430
減価償却費	8,581	0	8,581
租税公課	494	1,427,554	△ 1,427,060
雑費	647	114	533
経常費用計	943,296,766	832,285,334	111,011,432
評価損益等調整前当期経常増減額	△ 788,959	△ 25,250,951	24,461,992
評価損益等計	0	0	0
当期経常増減額	△ 788,959	△ 25,250,951	24,461,992
2. 経常外増減の部			
(1) 経常外収益			
経常外収益計	0	0	0
(2) 経常外費用			
固定資産除却損	1	1	0
経常外費用計	1	1	0
当期経常外増減額	△ 1	△ 1	0
税引前当期一般正味財産増減額	△ 788,960	△ 25,250,952	24,461,992
法人税、住民税及び事業税	364,000	70,000	294,000
当期一般正味財産増減額	△ 1,152,960	△ 25,320,952	24,167,992
一般正味財産期首残高	275,128,642	300,449,594	△ 25,320,952
一般正味財産期末残高	273,975,682	275,128,642	△ 1,152,960
II 指定正味財産増減の部			0
当期指定正味財産増減額	0	0	0
指定正味財産期首残高	33,013,200	33,013,200	0
指定正味財産期末残高	33,013,200	33,013,200	0
III 正味財産期末残高	306,988,882	308,141,842	△ 1,152,960

正味財産増減計算書内訳表

令和4年4月1日から令和5年3月31日まで

公益財団法人かしわざき振興財団

(単位:円)

科 目	法人会計	公益目的事業会計	収益事業等会計	合 計
I 一般正味財産増減の部				
1. 経常増減の部				
(1) 経常収益				
基本財産運用益	132,000	0	0	132,000
基本財産受取配当金	132,000	0	0	132,000
事業収益	0	732,982,209	165,341,760	898,323,969
指定管理料	0	596,840,585	17,937,475	614,778,060
受託収益	0	6,813,472	1,682,450	8,495,922
事業収益	0	31,871,969	52,600	31,924,569
利用料	0	97,174,383	35,969,651	133,144,034
入場料	0	281,800	16,427,410	16,709,210
宿泊料	0	0	42,499,435	42,499,435
食事料	0	0	44,833,911	44,833,911
売店収益	0	0	5,938,828	5,938,828
受取補助金等	0	2,000,000	0	2,000,000
受取民間助成金	0	2,000,000	0	2,000,000
受取寄付金	0	2,679,000	0	2,679,000
雑収益	363,465	25,039,324	13,970,049	39,372,838
受取利息	4,247	2,802	138	7,187
雑収益	359,218	25,036,522	13,969,911	39,365,651
経常収益計	495,465	762,700,533	179,311,809	942,507,807
(2) 経常費用				
事業費	0	766,678,868	173,448,570	940,127,438
報酬	0	17,379,420	163,944	17,543,364
給料	0	95,397,759	29,466,359	124,864,118
手当等	0	39,180,349	14,768,438	53,948,787
賞与引当金繰入額	0	12,151,772	2,998,224	15,149,996
法定福利費	0	25,445,284	8,409,339	33,854,623
福利厚生費	0	595,110	178,993	774,103
臨時雇賃金	0	51,583,103	22,176,749	73,759,852
報償費	0	562,500	0	562,500
退職給付費用	0	10,004,165	2,939,160	12,943,325
旅費交通費	0	307,194	75	307,269
営業活動費	0	0	52,395	52,395
消耗品費	0	21,238,849	4,052,777	25,291,626
燃料費	0	1,060,218	112,979	1,173,197
印刷製本費	0	2,040,738	196,821	2,237,559
光熱水費	0	206,484,535	35,478,599	241,963,134
修繕費	0	28,885,506	2,320,400	31,205,906
通信運搬費	0	3,262,278	1,189,830	4,452,108
広告宣伝費	0	2,503,210	541,048	3,044,258
手数料	0	11,601,569	7,145,508	18,747,077
保険料	0	1,942,017	494,970	2,436,987
委託料	0	192,722,858	7,533,632	200,256,490
賃借料	0	7,457,465	2,254,163	9,711,628
食材費	0	0	17,928,737	17,928,737
原材料費	0	1,982,809	0	1,982,809
消耗什器備品費	0	1,832,228	262,452	2,094,680
売店商品仕入費	0	0	1,618,717	1,618,717
負担金	0	2,287,798	423,577	2,711,375
減価償却費	0	4,857,473	1,974,786	6,832,259
租税公課	0	23,445,658	8,724,688	32,170,346
雑費	0	467,003	41,210	508,213

科 目	法人会計	公益目的事業会計	収益事業等会計	合 計
管理費	3,169,328	0	0	3,169,328
報酬	1,454,968	0	0	1,454,968
給料	37,771	0	0	37,771
手当等	46,089	0	0	46,089
賞与引当金繰入額	5,494	0	0	5,494
法定福利費	207,107	0	0	207,107
福利厚生費	6,856	0	0	6,856
退職給付費用	3,945	0	0	3,945
旅費交通費	6,565	0	0	6,565
会議費	17,885	0	0	17,885
消耗品費	2,332	0	0	2,332
燃料費	0	0	0	0
印刷製本費	25	0	0	25
光熱水費	257,308	0	0	257,308
通信運搬費	24,643	0	0	24,643
手数料	668,047	0	0	668,047
委託料	0	0	0	0
賃借料	416,110	0	0	416,110
消耗什器備品費	2,000	0	0	2,000
負担金	2,461	0	0	2,461
減価償却費	8,581	0	0	8,581
租税公課	494	0	0	494
雑費	647	0	0	647
経常費用計	3,169,328	766,678,868	173,448,570	943,296,766
評価損益等調整前当期経常増減額	△ 2,673,863	△ 3,978,335	5,863,239	△ 788,959
評価損益等計	0	0	0	0
当期経常増減額	△ 2,673,863	△ 3,978,335	5,863,239	△ 788,959
2. 経常外増減の部				
(1) 経常外収益				
経常外収益計	0	0	0	0
(2) 経常外費用				
固定資産除却損	0	0	1	1
経常外費用計	0	0	1	1
当期経常外増減額	0	0	△ 1	△ 1
他会計振替前当期一般正味財産増減額	△ 2,673,863	△ 3,978,335	5,863,238	△ 788,960
他会計振替額	2,673,863	2,639,257	△ 5,313,120	0
税引前当期一般正味財産増減額	0	△ 1,339,078	550,118	△ 788,960
法人税、住民税及び事業税	364,000	0	0	364,000
当期一般正味財産増減額	△ 364,000	△ 1,339,078	550,118	△ 1,152,960
一般正味財産期首残高	171,825,262	79,493,688	23,809,692	275,128,642
一般正味財産期末残高	171,461,262	78,154,610	24,359,810	273,975,682
II 指定正味財産増減の部				
当期指定正味財産増減額	0	0	0	0
指定正味財産期首残高	33,013,200	0	0	33,013,200
指定正味財産期末残高	33,013,200	0	0	33,013,200
III 正味財産期末残高	204,474,462	78,154,610	24,359,810	306,988,882

財務諸表に対する注記

1 重要な会計方針

(1) 有価証券の評価基準及び評価方法

満期保有目的…償却原価法

(2) 棚卸資産の評価基準及び評価方法

最終仕入原価法に基づく原価法

(3) 固定資産の減価償却の方法

① 有形固定資産

定率法（建物を除く）による。

② 建物及び構築物並びに無形固定資産

定額法による。

③ リース資産

所有権移転外ファイナンス・リース取引に係るリース資産は、リース期間を耐用年数とし、残存価額を零とする定額法によっている。

(4) 引当金の計上基準

① 賞与引当金について

正規職員に関し、翌期における期末・勤勉手当支給対象期間のうち、当該年度相当分を引当計上している。

② 退職給付引当金について

職員退職手当規程に基づいて 401K 等の拠出額以外の残額を計上している。

(5) 消費税等の会計処理

消費税等の会計処理は、税込方式によっている。

2 基本財産及び特定資産の増減額及びその残高

基本財産及び特定資産の増減額及びその残高は、次のとおりである。

（単位：円）

科 目	前期末残高	当期増加額	当期減少額	当期末残高
基本財産				
定期預金	13,200	0	0	13,200
投資有価証券	33,000,000	0	0	33,000,000
特定資産				
退職給付引当資産	30,303,132	3,785,250	1,959,616	32,128,766
合 計	63,316,332	3,785,250	1,959,616	65,141,966

3 基本財産及び特定資産の財源等の内訳

基本財産及び特定資産の財源等の内訳は、次のとおりである。

（単位：円）

科 目	当期末残高	（うち指定正味財産 からの充当額）	（うち一般正味財産 からの充当額）	（うち負債に対応す る額）
基本財産				
定期預金	13,200	(13,200)	(0)	(0)
投資有価証券	33,000,000	(33,000,000)	(0)	(0)
特定資産				
退職給付引当資産	32,128,766	0	(0)	(32,128,766)
小 計	65,141,966	(33,013,200)	(0)	(32,128,766)

4 固定資産の取得価額、減価償却累計額及び当期末残高

固定資産の取得価額、減価償却累計額及び当期末残高は、次のとおりである。

(単位：円)

科目	取得価額	減価償却累計額	当期末残高
建物	49,182,059	49,073,651	108,408
構築物	10,656,320	8,712,366	1,943,954
ソフトウェア	410,400	410,400	0
車両運搬具	500,000	499,999	1
什器備品	65,924,904	60,361,487	5,563,417
リース資産	28,776,012	23,319,276	5,456,736
合計	155,449,695	142,377,179	13,072,516

5 満期保有目的の債券の内訳並びに帳簿価額、時価及び評価損益

満期保有目的の債券の内訳並びに帳簿価額、時価及び評価損益は、次のとおりである。

(単位：円)

種類及び銘柄	帳簿価額	時価	評価損益
基本財産 第404回大阪府公募公債	33,000,000	33,292,347	292,347

6 補助金等の内訳並びに交付者、当期の増減額及び残高

補助金等の内訳並びに交付者、当期の増減額及び残高は、次のとおりである。

(単位：円)

補助金等の名称	交付者	前期末残高	当期増加額	当期減少額	当期末残高	貸借対照表上の記載区分
未来コンサート助成金	新潟県文化振興財団	0	1,000,000	1,000,000	0	
未来コンサート助成金	日本芸術文化振興会	0	1,000,000	1,000,000	0	
合計		0	2,000,000	2,000,000	0	

附属明細書

1 基本財産及び特定資産の明細

(単位：円)

区分	資産の種類	期首帳簿価額	当期増加額	当期減少額	期末帳簿価額
基本財産	定期預金	13,200	0	0	13,200
	投資有価証券	33,000,000	0	0	33,000,000
	基本財産計	33,013,200	0	0	33,013,200
特定資産	退職給付引当資産	30,303,132	3,785,250	1,959,616	32,128,766
	屋内練習場取得積立				0
	特定資産計	30,303,132	3,785,250	1,959,616	32,128,766

2 引当金の明細

(単位：円)

科目	期首残高	当期増加額	当期減少額		期末残高
			目的使用	その他	
賞与引当金	15,827,321	15,155,490	15,827,321	0	15,155,490

科目	期首残高	当期増加額	当期減少額		期末残高
			目的使用	その他	
退職給付引当金	30,303,132	3,785,250	1,959,616	0	32,128,766

財産目録

令和 5 年 3 月 31 日現在

公益財団法人かしわざき振興財団

(単位：円)

貸借対照表科目	場所・物量等	使用目的等	金額	
(流動資産)				
現金 預金	手元保管	運転資金として	4,553,877	
	普通預金		215,562,224	
	第四北越No.138710		191,145	
	信本No.321488		50,361,396	
	信本No.416500		8,567,408	
	信本No.419011		48,011,379	
	信本No.419037		11,937,350	
	信本No.419053		19,970,138	
	信本No.419079		2,203,564	
	信本No.419087		8,457,353	
	信本No.419100		6,025,546	
	信本No.423521		29,678,789	
	信半No.108472		10,048,785	
	信半No.120234		202	
	郵貯No.30749891		95,109	
	大和初スト普通270816		20,014,060	
	定期預金		122,493,200	
	第四北越No.6009583		法人会計保有財産 16,019,108	
	信半No.322878		同上 10,141,723	
	信半No.333348		同上 50,000,000	
	信半No.333364		同上 20,690,600	
	信半No.333550		公1の公益目的保有財産 10,000,000	
	信半No.333568		同上 15,641,769	
	未収金		事業に供する収益の未収金	5,018,964
	柏崎海浜公園			150,000
	西山ふるさと公苑			0
	産業文化会館			182,854
アルフォーレ		145,613		
総合体育館		265,451		
アクアパーク		777,431		
ふれあい広場		186,978		
海洋センター		3,203,147		
雪割草の湯		107,490		
総務		0		
前払金	事業に供する費用の前払金	78,931		
産業文化会館		20,010		
アルフォーレ		23,031		
総合体育館		26,490		
雪割草の湯		9,400		
商品	収1施設の売店商品	1,875,501		
西山ふるさと公苑		875,276		
総合体育館		48,795		
アクアパーク		93,401		
海洋センター		620,228		
雪割草の湯		237,801		
立替金	公1・法人会計における立替金	434,131		
柏崎海浜公園		388,520		
雇用保険料		45,611		
流動資産合計			350,016,828	

貸借対照表科目		場所・物量等	使用目的等	金額
(固定資産)				
基本財産				
	定期預金			13,200
	定期預金(指定)	第四北越No.2094027	法人会計保有財産	13,200
	投資有価証券			33,000,000
	投資有価証券(指定)	第404回大阪府公募公債	法人会計保有財産	33,000,000
特定資産				
	退職給付引当資産			32,128,766
	退職給付引当資産(一般)	信本No.416495	退職給付引当資金	32,128,766
その他固定資産				
	建物	サッシ取付他	公1・収1保有財産	108,408
	構築物	LAN無線設備他	同上	1,943,954
	車両運搬具	スズキエブリイ	収1保有財産	1
	什器備品	ノートパソコン他	公1・収1保有財産	5,563,417
	展示物	大黒天像等252体	収1保有財産	1,400,000
	リース資産	マイクロバス他	公1・収1保有財産	5,456,736
	電話加入権	アクア公衆電話他	公1・法人会計保有財産	147,784
	投資有価証券	(株)柏崎マリン開発	法人会計で保有	2,500,000
固定資産合計				82,262,266
資産合計				82,262,266
(流動負債)				
未払金				
	柏崎海浜公園		事業に供する費用の未払金	63,767,513
	痴娯の家			276,602
	西山ふるさと公苑			447,426
	産業文化会館			3,616,669
	アルフォーレ			4,283,699
	総合体育館			5,075,232
	アクアパーク			8,213,219
	ふれあい広場			27,624,893
	海洋センター			374,587
	雪割草の湯			7,356,285
	総務			3,199,941
	前受金		事業に供する前受金	3,298,960
	産業文化会館			7,541,411
	アルフォーレ			826,847
	総合体育館			2,110,530
	アクアパーク			2,437,984
	預り金		事業に供する預り金	2,166,050
	アクアパーク			1,200,586
	ふれあい広場			95,550
	所得税			69,533
	住民税			384,303
	仮受金		収1・法人会計における仮受金	651,200
	海洋センター			39,710
	総務			12,080
	賞与引当金		職員賞与引当金	27,630
	柏崎海浜公園			15,155,490
	痴娯の家			19,229
	西山ふるさと公苑			8,241
	産業文化会館			1,002,002
	アルフォーレ			2,079,826
	総合体育館			3,030,221
	アクアパーク			2,386,230
	ふれあい広場			3,639,758
	海洋センター			325,785
	雪割草の湯			2,527,475
	その他			131,229
				5,494
流動負債合計				87,704,710
(固定負債)				
	リース債務		公1・収1のリース資産に対する債務	5,456,736
	退職給付引当金		財団積立分職員退職給付引当金	32,128,766
固定負債合計				37,585,502
負債合計				125,290,212
正味財産				△ 43,027,946